

---

**2023**

# **INFORME ANUAL SEDAC 2023**

# MENSAJE DEL PRESIDENTE DEL PATRONATO



Compartimos con mucho gusto este Informe Anual de Actividades 2022 y los invito a seguir transformando realidades y construir un mundo mejor.

¡Juntos lo podemos lograr!



Estimados donantes:

Tenemos la convicción de que, el Servicio y la Educación son condiciones y procesos necesarios que contribuyen en el desarrollo integral de una sociedad. Servicio, Educación y Desarrollo a la Comunidad I.A.P. (SEDAC), a lo largo de 44 años de trayectoria, ha afrontado el desafío de brindar atención a niños, mujeres y comunidades que viven en desventaja social. Gracias al liderazgo ejercido por un grupo de mujeres voluntarias comprometidas con la causa, que se han entregado para cerrar brechas a la marginación y al descuido, dando su tiempo y todo su esfuerzo en brindar ayuda, ha marcado la diferencia para poder transformar realidades. Hoy por hoy, es necesario reforzar los lazos de unión para poder impactar a todos aquellos que, con esperanza, visualizan una mejor realidad.

SEDAC propone ampliar su alcance y profundizar su impacto a través de proyectos específicos que buscan no solo atender las necesidades inmediatas, sino también fomentar el desarrollo sostenible de nuestra comunidad.

Para lograr estos objetivos, su apoyo es muy importante. Cada contribución que recibida se traduce directamente en oportunidades tangibles de mejora para aquellos a los que servimos, ya sea a través de programas educativos que abren caminos hacia el futuro, e iniciativas de desarrollo comunitario que fortalecen el tejido social. Cada donativo hace posible la continuidad y expansión de nuestro trabajo.

Le invitamos a ser parte de este esfuerzo colectivo, donde juntos podemos seguir marcando la diferencia en la vida de muchas personas. Por favor, considere hacer una donación hoy mismo o ponerse en contacto con nosotros para explorar otras formas de colaboración.

Agradecemos de antemano su generosidad y su confianza en nuestra misión. Juntos, podemos seguir construyendo un mundo donde el Servicio y la Educación sean pilares fundamentales para el desarrollo integral de todos.

# SEDAC

Se enorgullece de compartir con su comunidad y donantes los logros y desafíos enfrentados en el ciclo escolar 2022/2023, así como las perspectivas para el inicio del nuevo ciclo escolar 2023/2024. Logros del Ciclo Escolar 2022/2023:

- **Matrícula Consolidada:** Finalizamos el ciclo escolar 2022/2023 con una matrícula de 539 estudiantes, distribuidos en 319 alumnos en primaria y 220 en preescolar. Este número refleja la confianza de nuestras familias y la comunidad en la calidad educativa que ofrecemos.
- **Integración de Nuevo Personal:** La llegada de nuevos miembros al equipo directivo y docente ha sido uno de los mayores retos superados, marcando el inicio de una etapa de renovación y enriquecimiento en nuestra comunidad educativa. Su incorporación ha sido clave para fortalecer nuestra misión y visión institucional.
- **Adaptación y Crecimiento:** Hemos logrado generar un ambiente cálido y de apertura, facilitando la adaptación de los nuevos integrantes y promoviendo un espacio de trabajo colaborativo. Este ambiente ha sido esencial para la mejora continua de nuestros procesos educativos y el desarrollo integral de nuestros estudiantes.

## Perspectivas para el Ciclo Escolar 2023/2024

Con el inicio del ciclo escolar 2023/2024, SEDAC Centro Educativo mantiene su compromiso de ofrecer una educación de calidad y formar ciudadanos íntegros, capaces de contribuir positivamente a la sociedad. Nos enorgullece contar con 539 estudiantes ansiosos por aprender y crecer.

- **Mantenimiento de la Excelencia Educativa:** Nos esforzaremos por mantener y superar el nivel de excelencia educativa alcanzado, asegurando que cada alumno reciba una educación integral que desarrolle sus capacidades al máximo.
- **Enriquecimiento del Currículo:** Continuaremos explorando maneras de enriquecer nuestro currículo con actividades extracurriculares, tecnología educativa y programas de desarrollo personal que complementen la formación académica de nuestros estudiantes.
- **Fortalecimiento de la Comunidad Educativa:** Seguiremos fomentando un entorno inclusivo y participativo, donde alumnos, padres, docentes y personal administrativo trabajen de manera conjunta por el bienestar y desarrollo de nuestra comunidad.
- **Innovación y Mejora Continua:** Estamos comprometidos con la innovación y la mejora continua de nuestros procesos y métodos educativos, asegurando que nuestros estudiantes estén preparados para enfrentar los desafíos del futuro.

En SEDAC, estamos agradecidos por el apoyo continuo de nuestra comunidad y donantes, y reiteramos nuestro compromiso de seguir brindando una educación de la más alta calidad. Juntos, continuaremos construyendo un futuro prometedor para nuestros niños y jóvenes.



# Acompañamiento Docente

---

El acompañamiento docente es una piedra angular en la implementación exitosa de cualquier nuevo plan de estudios. La transición al nuevo plan de estudios 2023 para el cierre del ciclo escolar 2022-2023 y el comienzo del ciclo 2023-2024 en SEDAC ha sido una muestra de compromiso y adaptabilidad por parte de toda la comunidad educativa. A través de un enfoque colaborativo, las subdirectorías y direcciones escolares han jugado un papel crucial en orientar al equipo docente en la adaptación e implementación de los requerimientos propuestos por la Nueva Escuela Mexicana (NEM).

## Estrategias Clave para el Acompañamiento Docente

- **Planeación Ajustada:** La planeación escolar ha sido meticulosamente revisada y ajustada para alinearla con los lineamientos de la NEM, asegurando que todos los aspectos del currículo sean abordados de manera integral.
- **Trabajo Mano a Mano:** La estrecha colaboración entre las subdirecciones, direcciones escolares y el equipo docente ha sido fundamental. Este enfoque colaborativo ha permitido un intercambio fluido de ideas y estrategias para abordar los desafíos que implica la implementación de un nuevo plan de estudios.
- **Enfoque en la Transversalidad:** Se ha puesto especial énfasis en cuidar cada aspecto de la transversalidad en los proyectos escolares. Esto implica integrar de manera efectiva diferentes áreas del conocimiento en proyectos de aprendizaje, asegurando una educación más holística y significativa para los estudiantes.
- **Concretar los Aprendizajes (PDA):** Se ha trabajado intensamente para concretar los Proyectos de Aprendizaje (PDA) con el objetivo de alcanzar los aprendizajes esperados en todo el alumnado. Esto incluye la adaptación de métodos de enseñanza para satisfacer las necesidades de aprendizaje individuales y colectivas de los estudiantes.
- **Evaluación Formativa:** Se ha adoptado la evaluación formativa como un pilar en el proceso de aprendizaje, permitiendo una retroalimentación continua que guía el desarrollo y mejora de los estudiantes. Esta aproximación no solo evalúa lo que los estudiantes aprenden, sino cómo aprenden y cómo se pueden mejorar los procesos de enseñanza.



## Estrategias Clave para el Acompañamiento Docente

Este enfoque integral y colaborativo hacia el acompañamiento docente en la implementación del nuevo plan de estudios se consiguió:

- Fomentar un ambiente de aprendizaje más dinámico, interactivo y significativo para los estudiantes.
- Mejoró la calidad y eficacia de la enseñanza, adaptándose a las necesidades y estilos de aprendizaje de cada estudiante.
- Fortaleció el desarrollo profesional del equipo docente, equipándolos con las habilidades y conocimientos necesarios para implementar con éxito el nuevo currículo.
- Contribuyó a la formación integral de los estudiantes, preparándolos mejor para los desafíos del futuro.

En SEDAC, el acompañamiento docente se considera un proceso continuo de aprendizaje, crecimiento y adaptación. Es un testimonio de la dedicación de nuestra comunidad educativa para asegurar el éxito de cada estudiante y la calidad educativa en consonancia con los avances y demandas del siglo XXI.



# CONGRESO EDUCA

La participación del equipo de SEDAC en el Congreso anual de Fundación EDUCA México este pasado agosto fue una experiencia enriquecedora y esencial para nuestra misión educativa. Con un enfoque específico en la reforma de la Nueva Escuela Mexicana (NEM), el congreso ofreció una plataforma invaluable para el desarrollo profesional de nuestro cuerpo docente.

## Puntos Destacados del Congreso

- **Conferencias Magistrales:** Las conferencias brindadas por expertos en la materia proporcionaron una visión profunda y actualizada sobre la reforma educativa, subrayando su importancia en el contexto educativo actual y cómo puede transformar el proceso de aprendizaje en nuestras aulas.
- **Talleres Especializados:** Los talleres ofrecieron a nuestro equipo docente herramientas prácticas y conocimientos específicos sobre la implementación de la NEM. Estas sesiones interactivas permitieron a los maestros explorar nuevas estrategias didácticas y metodologías de enseñanza adaptadas a las necesidades de nuestros estudiantes.
- **Trabajo Colectivo entre Pares:** Quizás uno de los aspectos más valiosos del congreso fue la oportunidad de integración y trabajo colectivo entre educadores. Compartir experiencias, estrategias y desafíos con otros profesionales del campo educativo permitió a nuestro equipo no solo aprender de otros sino también ofrecer su propia experiencia y conocimiento, creando un rico entorno de aprendizaje colaborativo.

## Impacto en SEDAC Centro Educativo

La capacitación recibida en el congreso tendrá un impacto directo y positivo en nuestra comunidad educativa:

- **Mejora de la Práctica Docente:** El conocimiento adquirido sobre la reforma de la NEM ayudará a nuestros maestros a ajustar sus prácticas docentes, asegurando que la enseñanza sea más pertinente, inclusiva y adaptada a los retos del siglo XXI.
- **Enriquecimiento del Currículo:** Con nuevas ideas y metodologías, podremos enriquecer nuestro currículo, incorporando enfoques más integradores y transversales que fomenten un aprendizaje más significativo y conectado con el mundo real.
- **Fortalecimiento de la Comunidad Educativa:** Al implementar estrategias y metodologías compartidas en el congreso, fortaleceremos el sentido de comunidad y colaboración entre nuestro personal docente, promoviendo un ambiente educativo dinámico y solidario.
- **Innovación Educativa:** Este evento ha servido como catalizador para la innovación dentro de nuestro centro educativo, animándonos a explorar y adoptar prácticas educativas avanzadas que respondan eficazmente a las necesidades de nuestros estudiantes.



## Compromiso Continuo con la Excelencia Educativa

Inspirados por nuestra experiencia en el Congreso de Fundación EDUCA México, en SEDAC Centro Educativo reafirmamos nuestro compromiso con la excelencia educativa y el desarrollo profesional continuo. Estamos convencidos de que, al mantenernos actualizados sobre las mejores prácticas y tendencias educativas, podemos ofrecer a nuestros estudiantes la educación de calidad que merecen, preparándolos para ser ciudadanos competentes y comprometidos en un mundo en constante cambio.



## Capacitación Think Equal

La capacitación "Think Equal" se alinea perfectamente con la visión de integrar programas de inteligencia emocional en el currículo escolar, especialmente enfocados en los niveles de preescolar y primer grado de primaria. Think Equal es una iniciativa global que promueve la educación en igualdad, inclusión y bienestar emocional desde una edad temprana, proveyendo a los niños con las herramientas y habilidades necesarias para forjar relaciones igualitarias y respetuosas, fomentando así una sociedad más justa y pacífica.



## Vista de la fundadora de Think Equal

La visita de la Dra. Leslee Udwin, fundadora del programa Think Equal, a SEDAC, representa un hito importante en la implementación y desarrollo del programa dentro de su currículo escolar. Este tipo de interacción directa no solo valida el esfuerzo y el compromiso de su equipo hacia la causa de la educación emocional y social, sino que también proporciona una oportunidad única para recibir retroalimentación directa de la creadora del programa.

La visita de una figura tan influyente como la Dra. Leslee Udwin es una validación poderosa del trabajo que SEDAC está realizando hacia la creación de un ambiente educativo más inclusivo, igualitario y emocionalmente consciente. Aprovechar al máximo esta oportunidad puede impulsar significativamente el perfil y el impacto de su implementación del programa Think Equal.



## Capacitación Habla 2023 (Equipo directivo y subdirectoras)

La capacitación HABLA 2023, apoyada por la Fundación Merced, resalta un enfoque integral hacia la educación, subrayando la importancia de la colaboración entre directivos, docentes, y padres de familia para enfrentar los retos contemporáneos del ámbito educativo. Este evento no solo se centra en la actualización tecnológica y metodológica sino también en fortalecer las relaciones y comunicación dentro de la comunidad educativa.

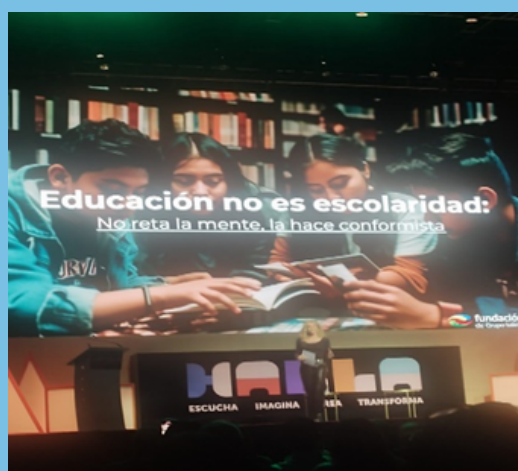

## Entrega de libros de Texto Gratuitos (SEP)

La entrega de libros de texto gratuitos por parte de la Secretaría de Educación Pública (SEP) a los alumnos de SEDAC Centro Educativo representa un aspecto fundamental del compromiso gubernamental con la educación accesible y de calidad para todos. Este programa asegura que todos los estudiantes, independientemente de su situación económica, tengan acceso al material didáctico necesario para su formación académica. Se entregaron 220 libros en el nivel de preescolar y 319 en el nivel de primaria.



La asesoría y cursos que tomaron los profesores, así como el acompañamiento por parte de las responsables del área pedagógica en preescolar y subdirectora en primaria permitieron que los profesores adquieran nuevas estrategias para el desarrollo de sus clases.

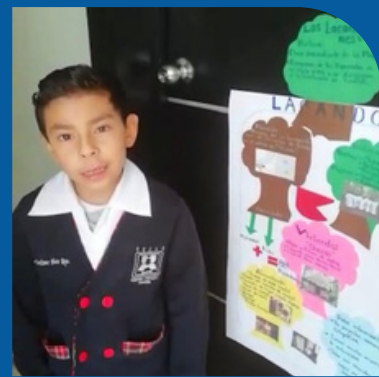
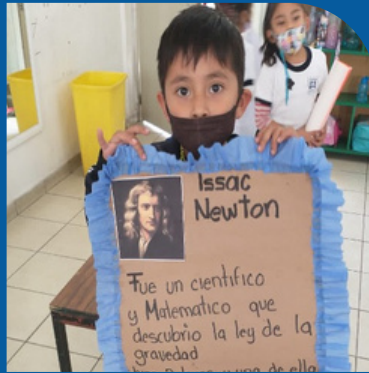

Otras de las capacitaciones que tuvieron los docentes de manera presencial y virtual fueron en las áreas de psicología, socioemocional, primeros auxilios y protección civil.



# CLASES SEGURAS

La iniciativa de "Clases Seguras" para el ciclo escolar 2023-2024 en SEDAC Centro Educativo refleja una continuación del compromiso de la institución con la salud y seguridad de su comunidad educativa, especialmente en el contexto de los desafíos planteados por la pandemia de COVID-19. La reintroducción de medidas como el uso de cubrebocas, junto con la aplicación de gel antibacterial y la limpieza frecuente de las áreas comunes, son pasos esenciales para minimizar el riesgo de contagio y asegurar un ambiente de aprendizaje seguro para estudiantes, docentes y personal administrativo.

La implementación efectiva de estas medidas requiere la cooperación y el compromiso de toda la comunidad educativa. Al trabajar juntos, estudiantes, docentes, personal administrativo y padres de familia pueden crear un ambiente escolar seguro que minimice los riesgos para la salud y permita que el aprendizaje continúe de manera efectiva durante el ciclo escolar 2023-2024



# Área de cómputo

---

## Preescolar

a inclusión de la tecnología en la educación desde una edad temprana, como lo demuestra el uso del área de cómputo en el nivel de preescolar en SEDAC Centro Educativo, es una estrategia fundamental para desarrollar habilidades digitales esenciales en los estudiantes. La familiarización con las partes de la computadora, el uso del ratón, y el manejo de programas básicos son competencias que preparan a los niños para un futuro cada vez más tecnológico.

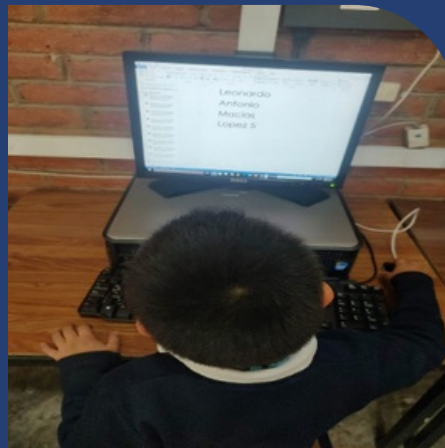

## Primaria

La integración de un área de cómputo bien equipada y accesible para los estudiantes de primaria en SEDAC Centro Educativo es crucial para el desarrollo de habilidades digitales fundamentales, preparándolos para los retos del siglo XXI. Esta infraestructura no solo facilita el aprendizaje de la informática básica y el manejo de herramientas tecnológicas, sino que también apoya otras áreas del currículo a través del uso de software educativo y recursos en línea.

La inclusión efectiva de la tecnología en la educación preescolar y primaria requiere de un enfoque equilibrado que valore tanto el desarrollo de habilidades tecnológicas como la formación integral de los estudiantes. Al aprovechar de manera efectiva el área de cómputo y los recursos disponibles, se puede proporcionar una educación que prepare a los estudiantes no solo para el éxito académico sino también para una participación activa y consciente en un mundo digital.



# Departamento de psicología

---

## Preescolar

En este departamento la atención se divide en tres apartados principales:

- Atención a alumnos, donde se brinda terapia de lenguaje y el taller de actitudes
- Escuela para padres (ambos niveles educativos)
- Atención en general al Centro Educativo



## Primaria

Se le dio seguimiento y apoyo de manera particular a 47 niños y se canalizaron a 3 alumnos para ser atendidos en instituciones especializadas.



## Área de alimentación

La continuidad del servicio de alimentación a la comunidad estudiantil durante el año 2023 fue una medida sumamente positiva y beneficiosa. Proporcionar desayunos y comidas en el nivel preescolar, así como desayunos y colaciones en el nivel primaria, no solo ayuda a asegurar que los niños reciban los nutrientes esenciales para su desarrollo físico y cognitivo, sino que también ofrece un apoyo invaluable a las familias, muchas de las cuales pueden estar enfrentando dificultades económicas o carecer del tiempo necesario para preparar comidas equilibradas y nutritivas debido a las exigencias laborales.

Este proyecto de alimentación escolar es fundamental para combatir problemas de salud como la desnutrición y el sobrepeso, los cuales pueden tener efectos duraderos en la salud, el bienestar y el rendimiento académico de los niños

A continuación, se comparten la cantidad de servicios ofrecidos a nuestra comunidad educativa.

REPORTE CONCENTRADO OPERATIVO, MENSUAL													
REPORTE DE ALIMENTACIÓN													
TOTAL DE ALIMENTOS													
COMEDOR	Enero	Febrero	Marzo	Abril	Mayo	Junio	Julio	Agosto	Septiembre	Octubre	Noviembre	Diciembre	TOTAL ANUAL
SEDAC	14,029	17,586	18,767	8,694	16,925	18,734	9,571	2,967	21,034	21,287	16,368	9,808	175,770
TOTAL DESAYUNOS													
COMEDOR	Enero	Febrero	Marzo	Abril	Mayo	Junio	Julio	Agosto	Septiembre	Octubre	Noviembre	Diciembre	TOTAL ANUAL
SEDAC	6,925	8,532	9,196	4,266	8,069	9,196	4,953	1,473	10,542	10,726	8,384	5,317	87,579
TOTAL COLACIONES													
COMEDOR	Enero	Febrero	Marzo	Abril	Mayo	Junio	Julio	Agosto	Septiembre	Octubre	Noviembre	Diciembre	TOTAL ANUAL
SEDAC	4,112	5,436	5,738	2,718	5,436	5,738	2,718	858	6,024	6,055	4,848	2,727	52,408
TOTAL COMIDAS													
COMEDOR	Enero	Febrero	Marzo	Abril	Mayo	Junio	Julio	Agosto	Septiembre	Octubre	Noviembre	Diciembre	TOTAL ANUAL
SEDAC	2,992	3,618	3,833	1,710	3,420	3,800	1,900	636	4,468	4,506	3,136	1,764	35,783



## Huerto escolar

---

La experiencia del huerto escolar en el regreso a las actividades presenciales representa una herramienta educativa extraordinaria, tanto por su valor pedagógico como por su impacto positivo en la relación de los alumnos con el medio ambiente y la alimentación saludable. Este tipo de proyectos integra de manera práctica conceptos de biología, ecología, nutrición y sostenibilidad, fomentando en los estudiantes una conexión directa con la naturaleza y el proceso de crecimiento de los alimentos.

Aprender a sembrar y cuidar de vegetales como la lechuga baby y orejona, rábanos, zanahorias, habas, chícharos, calabaza, maíz, cilantro, papa y jitomate, no solo enriquece el conocimiento científico de los estudiantes sobre el ciclo de vida de las plantas y los ecosistemas, sino que también promueve habilidades como la responsabilidad, el trabajo en equipo y la paciencia. Además, al estar involucrados en todo el proceso, desde la siembra hasta la cosecha y degustación, los alumnos pueden apreciar directamente el valor de su esfuerzo y desarrollar una apreciación más profunda por los alimentos frescos y saludables.

El huerto escolar también sirve como un laboratorio vivo para enseñar sobre sustentabilidad y prácticas amigables con el ambiente, como la conservación del agua y el compostaje. Estos aprendizajes son esenciales para formar ciudadanos conscientes y comprometidos con la protección del medio ambiente. Además, al motivar a los estudiantes a replicar estas prácticas en casa, se extiende el impacto positivo más allá del entorno escolar, promoviendo estilos de vida más sostenibles en la comunidad.

En conclusión, el huerto escolar no solo es una de las actividades favoritas de los alumnos por el contacto directo con la naturaleza, sino que también es una herramienta educativa multifacética que enseña sobre ciencia, medio ambiente, nutrición y valores como la responsabilidad y el cuidado del entorno.



# LOGROS

## Programa de Ahorra y emprende

En este 2023, ganamos el primer lugar en primaria baja, por el mayor porcentaje de ahorro individual.



## Torneo de ajedrez

Continuamos con la alianza con la ESNAJ, la beca se extiende a 8 alumnos. La asistencia mensual a los torneos y la preparación semanal de los alumnos dan frutos, consiguiendo trofeos y medallas, pero principalmente hemos ganado niños y jóvenes seguros de sus decisiones, más tolerantes a la frustración, con niveles más altos de atención y concentración. Asisten 4 alumnos de preescolar, 4 alumnos de primaria y 10 alumnos más que aparecieron en la lista de los 25 mejores de la ESNAJ.



## Programa deportivo alianza con FUNDAJU

---

El programa “Jugando juntos” de la Fundación amigos de la juventud (FUNDAJU), opera en la sede Sedac de la siguiente forma:

Cuenta con una matrícula de: 56 participantes

Los cuales se encuentran divididos en 3 categorías que son las siguientes:

- Estrellas: 4, 5 y 6 años.
- Cracks: 7,8 y 9 años.
- Campeones: 10, 11 y 12 años.

El objetivo del programa es la integración familiar a través del juego y la enseñanza de habilidades socioemocionales a través de las siguientes actividades:

- Entrenamiento deportivo (físico y táctico) específicamente en la práctica del fútbol
- Clases de salud mental
- Clases de habilidades socioemocionales
- Convivencias
- Partidos de fútbol

Dichas actividades se reparten a lo largo de la semana (de lunes a sábado) entrenando la parte deportiva 2 veces a la semana, clases de salud mental 1 vez por semana, clases de habilidades socioemocionales 1 vez por semana, partidos de fútbol 1 vez por semana y convivencias que se llevan a cabo de forma esporádica para conmemorar fechas o a acontecimientos importantes



# ÁREA DE SALUD

Se realizan campañas de vacunación para alumnos, estudios clínicos y estudios para la mujer.

## Centro de salud

Vacuna	Cantidad	Aplicación
COVID	30	docentes
Influenza	42	docentes
Tétanos	15	docentes

## MEXFAM

Estudio	Cantidad
Certificados medicos	244
Grupos sanguíneos	189
Química sanguínea	28
Paquete metabólico	53
Antígeno prostático	9
EGO	16
BH	14
Estudio Prenatal	3
<b>Total de Estudios</b>	<b>556</b>

## Fundación Luis Pasteur

Estudio	Cantidad
Colposcopia	95
Papanicolau	95
Prueba de Schiller	95
Vulvoscopia	78
Mastografía	35
Ultrasonido de mama	7
Ultrasonido pélvico	5
<b>Total de estudios</b>	<b>410</b>



# BENEFICIOS



## Voluntariado MetLife-EDUCA

En 2023 fuimos beneficiados con el voluntariado de MetLife, quienes donaron pintura para muros y protecciones de ventanas y puertas de la mayor parte de nuestras instalaciones, barnizado de algunos muros de tabique, pintado de los juegos didácticos en los patios de preescolar y primaria, así como su participación en los equipos de trabajo en el inicio de este voluntariado.



## Programa “Mejores días de Kellogg’s”

Durante el 2023 el programa de “Mejores Días de Kellogg’s” entregó a 10 niños de primaria de manera mensual, cajas de cereal Zucaritas.





## Comida Navideña

Por parte de Comedor Santa María y el voluntariado de DOMINOS PIZZA, quienes entregaron pizzas, pelotas y dulces a toda la comunidad estudiantil.



## Bodas de Oro con causa

Gracias a Yola y Jesús por su generoso regalo para nuestros alumnos de preescolar y primaria



## Día del niño

Fundación EDUCA México donó juguetes a los niños de Preescolar.





## Evento navideño para colaboradores

El personal de limpieza, docente, administrativo y directivo de la escuela, recibieron un pavo ahumado, para la cena navideña de cada uno de los colaboradores con sus familias.

También se llevó a cabo la cena navideña en un espacio agradable en dónde los colaboradores de escuela y oficinas disfrutaron de esos momentos de convivencia en compañía de algunas Sras. voluntarias.

Gracias al patronato de SEDAC por la gestión de estos detalles que alegran el corazón y el alma a las personas que forman parte de esta gran Institución.



## Escuela para padres

---

El taller de Escuela para Padres tiene como objetivo, fomentar el crecimiento personal de cada integrante de la familia, así como involucrar a los padres en el fortalecimiento del aprendizaje y desarrollo de sus hijos. Durante el taller se pretende informar, orientar y asesorar en temas relevantes para la comunidad educativa, tales como:

- ¿Qué significa ser padres?
- Autoestima
- Límites
- Manejo de emociones
- Comunicación e integración familiar
- Violencia intrafamiliar
- La felicidad es una tarea interior

Las sesiones son presenciales los días martes y viernes, tenemos 5 grupos con 36 mamás y papás en cada uno. Se consideró integrar a los papás de nuevo ingreso, así como aquellos que requieren orientación en el proceso de desarrollo por el que están pasando sus hijos.



# EVENTOS



## Enero

Cuenta cuentos y entrega de uniformes FUNDAJU



## Marzo

En el mes de marzo preescolar llevo a cabo su festival de primavera, la temática fue ritmos.





## Abril

El evento magno del mes de abril, es el día del niño donde toda la semana en preescolar los maestros recibieron a los alumnos disfrazados de un personaje de caricatura, las actividades tanto en preescolar como en primaria se realizaron en circuitos y algunas al aire libre, el día del festejo todas las docentes se disfrazaron de acuerdo a la temática acordada en cada nivel, en Preescolar el circo y en Primaria video juegos.



## Mayo

Para festejar el día de las madres en preescolar se realizó una mini Guelaguetza y en primaria se realizaron bailes de todo el mundo.



## Junio

En junio festejamos el día del padre, regularmente estas actividades tienen que ver con el desarrollo del disfrute del área motora de los padres en la mejor compañía de sus hijos.



## Campamento

Esta actividad es muy esperada, se trabaja con los alumnos que egresan de tercero de preescolar y con sexto de primaria. Los niños se quedan a dormir en la escuela y se divierten con muchas actividades como, el antro, la búsqueda del tesoro, la cena con pareja, entre otras actividades de convivencia.



## Julio

5 JULIO TORNEO INTERNO DE SEDAC: En 2023 SEDAC Centro Educativo tomo como iniciativa realizar su primer torneo de ajedrez con el noble objetivo de ofrecer experiencias de fogueo, competición y preparación para la vida a través de este tipo de experiencias.



## Agosto

El 28 de agosto del 2023 iniciamos el ciclo escolar, los alumnos y padres de familia asistieron a realizar sus actividades de integración con la finalidad de conocer a sus profesoras y compañeros.



## Fase intensiva de capacitación docente

Del 21 al 25 de agosto el equipo directivo y docente recibieron como de costumbre la capacitación de este periodo, en este año el objetivo está centrado en la NEM.



## Vacunas

Aplicación de vacuna del papiloma humano y plática a los padres de familia de sexto de primaria, estas medidas son un gran apoyo a la comunidad estudiantil.



## Vista de líderes UNIVERSUM y FORD

Recibimos al voluntariado con actividades de ciencia y deportivas en primaria, los niños respondieron muy bien e interesados por el acercamiento a la ciencia, las actividades les parecieron novedosas, interesantes y en algunos casos retadoras.



## Feria de Huertos

Por primera vez, FUNDACION EDUCA México realiza una feria de huertos, la sede fue el Huerto Roma de la Ciudad de México. Asistimos con parte del equipo docente, un alumno y una mamá, después de participar en algunos talleres, se expuso frente a otras escuelas de la red y a un grupo de especialistas el trabajo que hace SEDAC en el huerto escolar. Ganamos el primer lugar por el trabajo con las plantas medicinales.



## Septiembre

El evento del 16 de septiembre fue una actividad que disfrutaron mucho los alumnos, se realizaron circuitos con juegos de mesa, karaoke, baile y premios.



## Noviembre

El evento de día de muertos se organizó con la participación de ambos niveles, se dieron horarios por grupo de alumnos, se contó con 10 estaciones a las cuales pudieron pasar los alumnos y padres de familia de forma organizada. La temática fue el Mictlán.



## Actividad deportiva conmemorativa del 20 de nov

el trabajo de esta ocasión fue enfocado a la destreza motora.



## 23 de noviembre Mini Feria del Empleo

El evento del 16 de septiembre fue una actividad que disfrutaron mucho los alumnos, se realizaron circuitos con juegos de mesa, karaoke, baile y premios.



## Diciembre

Como cada año, en diciembre presentamos nuestra pastorela, el objetivo siempre está enfocado en el desarrollo de las habilidades sociales, emocionales y del lenguaje. Se dividió en 2 fechas para el nivel de primaria y una para el nivel de preescolar.



## Visita de la Fundación ALSEA en colaboración con Comedor Santa María

Afortunadamente para los niños de SEDAC Centro Educativo en diciembre vivieron su “comida navideña”, dónde también hubo dulces, pelotas y pizza, los niños quedaron fascinados.



## Centro comunitario

---

En el centro comunitario se realizan bazares con venta de productos de primera necesidad en apoyo a la economía de las familias de la comunidad Hornos de Santa Bárbara.

## Procuración de fondos

---

### Eventos

Otra forma de obtener recursos es a través del taller de panadería, tienda de segundamano y eventos de procuración de fondos como son: eventos artísticos, deportivos y culturales. Durante el año tuvimos una rifa y un evento musical de MYST.



## Taller de panadería

Durante el año se continuó con la campaña del día del pan en su empresa, de las cuales se obtuvieron las siguientes ventas, mismas que apoyan al programa educativo.

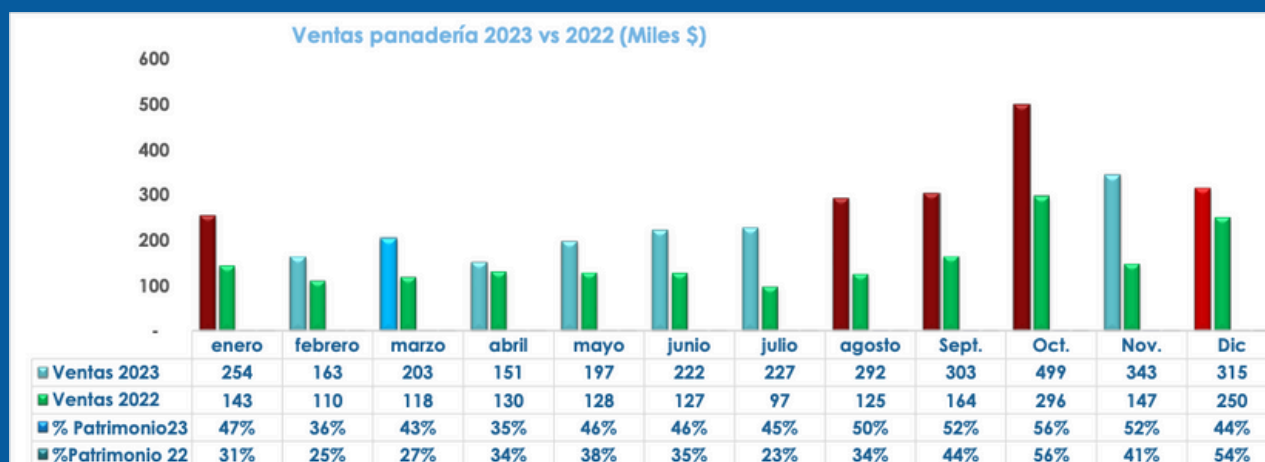

## Tiendas de segunda mano

Gracias a todos los donativos en especie recibidos durante el año se obtuvo un recurso de:

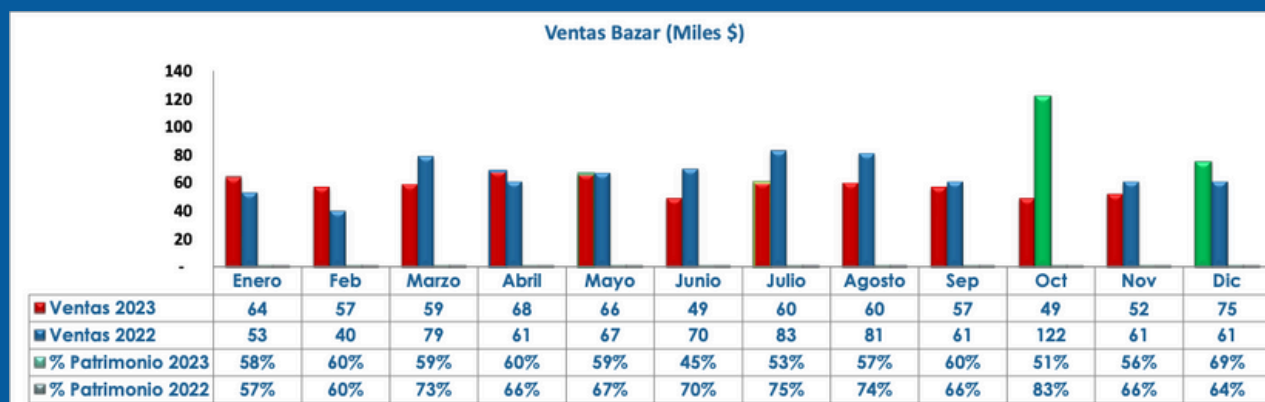

# INFORMACIÓN FINANCIERA

Ingresos	Dic acum 2023	% S/ing totales	Ppto Acum Dic. 23	% Ppto S/ing Totales	% Variación Dic/ppto	Dic acum 22	% Variación 23vs22
Cuotas de recuperación	6,165	31	5,885	34	5	5,283	17
Convocatorias	3,731	19	4,201	24	11	3,615	3
Donativos y becas	3,547	18	3,220	19	10	2,797	27
Panadería	3,169	16	1,790	10	77	1,834	73
Eventos:							
Myst	1,219	6	600	3	103	866	41
Rifa	641	3	500	3	28	220	191
Tiendas	714	4	741	4	4	839	15
Otros ingresos	495	3	301	2	64	423	17
<b>Total Ingresos</b>	<b>19,681</b>	<b>100</b>	<b>17,238</b>	<b>100</b>	<b>14</b>	<b>15,877</b>	<b>24</b>

## Participación de los ingresos

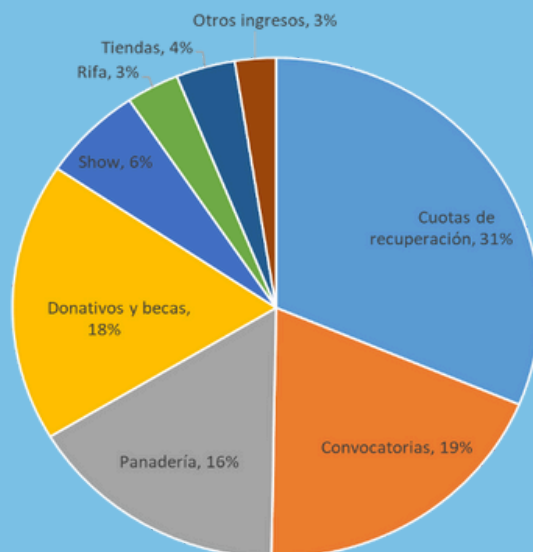

Egresos	Dic. Acum 2023	% s/Ing	Ppto Acum Dic 23	% s/Ing ppto	% Dic vs ppto	Dic Acum 2022	% crec23/22
<b>Preescolar/Primaria</b>							
Sueldos	8,089	41	7,200	42	12	7,466	8
Carga Administrativa	2,705	14	2,679	15	1	1,979	37
Vigilancia	308	2	302	2	2	288	7
Luz	149	1	132	1	13	104	43
Servicios profesionales	168	1	118	1	42	208	19
Seguro escolar	90	0.5	104	1	13	86	5
Alimentos	165	1	74	0.4	123	187	12
Papelería y material	177	1	164	1	8	180	2
Otros	1,552	8	1,826	11	15	2,151	28
Subtotal	13,403	68	12,599	73	6	12,649	6
Panadería	1,648	8	1,525	9	8	1,096	50
Eventos	763	4	411	2	86	155	392
<b>Procuración de Fondos</b>	955	5	1,061	6	10	918	4
Admón	620	3	402	2	54	609	2
Tiendas	300	2	424	2	29	252	19
Otros (jap y com Banc)	195	1	288	2	32	194	1
Subtotal	4,481	23	4,111	24	9	3,224	39
<b>Total egresos</b>	<b>17,884</b>	<b>91</b>	<b>16,710</b>	<b>96</b>	<b>7</b>	<b>15,873</b>	<b>13</b>
<b>Patrimonio</b>	<b>1,797</b>	<b>9</b>	<b>528</b>	<b>4</b>	<b>241</b>	<b>4</b>	

## Donantes Institucionales



## Donantes Empresariales



# ESTRUCTURA INSTITUCIONAL

## Patronato



## Unidad Administrativa



## Unidad Operativa

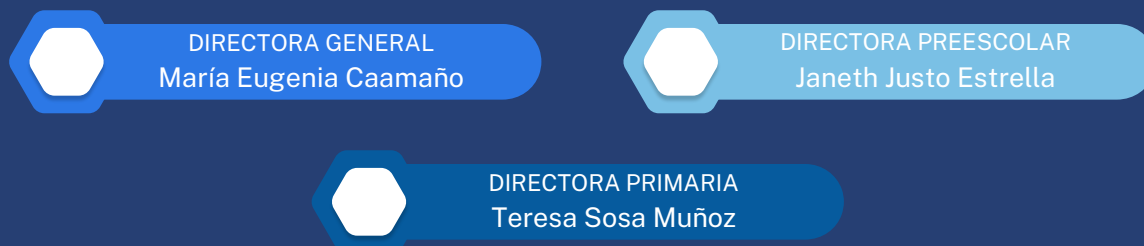



**¡Te necesitamos!**

**[www.sedac.org.mx](http://www.sedac.org.mx)**

---

**Beneficiario: Servicio, Educación y Desarrollo a la Comunidad  
I.A.P.**

**Banco: Banco Mercantil del Norte S.A. (BANORTE)**

**Cuenta: 0655868462 CLABE: 07218000655868462-6**

**Teléfonos: 555568 8372, 555568 6554 y 555568 3860**

**E-mail: [sedaciap@prodigy.net.mx](mailto:sedaciap@prodigy.net.mx) Dirección: [@sedac.org.mx](https://www.instagram.com/sedac.org.mx)**